



PREFEITURA MUNICIPAL DE PEDRAS GRANDES



RELATÓRIO DO ÓRGÃO CENTRAL DE CONTROLE INTERNO DO PODER EXECUTIVO QUE ACOMPANHA A PRESTAÇÃO DE CONTAS DO PREFEITO (Art.8º da IN TC 20/2015) EXERCÍCIO 2023

Conforme a Portaria N. TC – 0789/2023, os incisos II, III, IV, V, VI, VII, VIII, XI, XII, XIII, XIV, XV, XVI e XX do anexo II, da Instrução Normativa nº TC-020/2015, de 31 de agosto de 2015, ficam facultativos para a prestação de contas relativas ao exercício financeiro de 2023, a serem apresentadas em 2024. Logo, seguem abaixo prestação de contas dos demais itens:

I – Informações e análise sobre a matéria econômica, financeira, administrativa e social relativa ao Município, inclusive mediante utilização de indicadores quando definidos pelo Tribunal de Contas e disponibilizados em seus sistemas eletrônicos:

a) Análise sobre a situação Econômica e Financeira do Município:

Embora o município tenha recebido recursos vinculados no ano de 2023 tanto para custear suas despesas como para investimentos. Notou-se o constante comprometimento de receita sem a prévia arrecadação, ainda a questão de inúmeras despesas que ficarão em resto a pagar: o que demonstrou falta de planejamento; principal ponto a ser melhorado pela gestão no próximo exercício.

b) Análise sobre a situação Administrativa do Município:

O Município de Pedras Grandes conta com 6 (seis) Secretarias, sendo:

- Secretaria de Educação, Ciências e Tecnologia;
- Secretaria de Obras, Infraestrutura e Urbanismo;
- Secretaria de Agricultura;
- Secretaria de Administração, Contabilidade e Finanças.
- Secretaria de Saúde e Desenvolvimento Social.
- Secretaria Municipal de Turismo, Cultura e Esporte

O Município de Pedras Grandes conta com 1 (uma) Autarquia, sendo: Serviço Municipal de Água e Esgoto.

No ano de 2023 a Fundação Municipal do Meio Ambiente começou a operar suas atividades orçamentárias e financeiras.

No que tange a Área Social, o Município conta com o CRAS – Centro de Referência e Assistência Social.

Alguns procedimentos internos são definidos na forma de Decretos, que regulamentam temas específicos e, outros que na forma de Instrução Normativa, quando relacionados ao Controle, e outros na forma de Lei.

A Política de RH é feita através do controle do ponto dos servidores, sendo através de Ponto Eletrônico para a Secretaria de Administração e Finanças e Conselho Tutelar.

A Política de Treinamentos é realizada á medida que surgem necessidades e a medida que surgem cursos na área pública em que o servidor atua.

A Política de crescimento de cargos e salários é realizada através do Plano de Cargos, Carreiras e Salários para os servidores públicos efetivos, integrantes dos Grupos Funcionais Básico, Médio e Superior do Município – Lei Complementar 10/2013 e Plano de Cargos, Carreira e Remuneração do Magistério Público Municipal – Lei Complementar 11/2014.

Quanto à comunicação interna e entre unidades, a mesma é realizada através de reuniões informais, e-mails, Whatsapp.

c) Análise da Atuação da Gestão em relação aos aspectos Sociais:

Relatório Principais Atividades - Educação/2023

Mar.	<ul style="list-style-type: none">• 16 de março: Início do Projeto Meio Ambiente: Palestra sobre o “Dia Mundial da Água”, com a EPAGRI e Vigilância Sanitária (C.E. Rogério Sorato e EMEF. Ilhota);• 17 de março: Palestra sobre o “Dia Mundial da Água”, com a EPAGRI e Vigilância Sanitária (EMEF. Ilhota)
Abr.	<ul style="list-style-type: none">• 4 de abril: Projeto Meio Ambiente: Visita a produtores de maracujá/ 3º ano da EMEF. Ilhota em Sanga D’Areia);• 5 de abril: Projeto Meio Ambiente: Visita a produtores de maracujá/ 4º e 5º ano do CE Rogério Sorato em Canela Grande);• 17 de abril: Palestra na EMEF. Ilhota sobre a logística reversos (material eletrônico);• 20 de abril: Semana Cultural Italiana (Contaçon de Histórias sobre a imigração italiana em nosso município, com o Eusébio da EPAGRI).
Mai.	<ul style="list-style-type: none">• 02 de maio: Programa Saúde Bucal na Escola (Ilhota e Ribeirão D’Areia);• 10 de maio: Projeto Cultural e parceria com a EPAGRI, nos pontos turísticos do Município;• 17 de maio: Participação na palestra realizada no SENAC/ Tubarão, sobre o Combate ao Abuso e a Exploração Sexual Infantil;• 19 de maio: Apresentação teatral: “Inocência Roubada”, para os alunos da rede municipal e estadual de ensino nos períodos matutino e vespertino;

Jun.	<ul style="list-style-type: none"> • 20 de junho: Projeto Meio Ambiente: Caminhada Ecológica/ Rio Coral, em parceria com a EPAGRI; • 22 de junho: Projeto meio Ambiente em parceria com a EPAGRI (construção de composteiras); • 24 de junho: Dia da Família na escola do CEI Jesus Menino (apoio transporte e logística); • 27 de junho: Projeto Meio Ambiente em parceria com a EPAGRI, Vigilância Sanitária e SAMAE, a Estação de Tratamento de Água do Município.
Jul.	<ul style="list-style-type: none"> • 7 de Julho: Atividade extra curricular alunos dos anos finais (rede estadual de ensino) - Usina termoeletrica Jorge Lacerda; • 12 a 16 de Julho: Apoio a atividade cultural, transporte, locação de som e espaço para festa julina da escola EMEF Ilhota
Ago.	<ul style="list-style-type: none"> • 5 de Agosto: Participação na construção da exposição, em Tubarão, Museu Willy Zumblick • 21 de agosto: Inicio do Programa PROERD, em parceria com a Polícia Militar- alunos do quinto anos das escolas do município. • 25 de agosto: Participação na palestra “ Escuta protegida”- convocação de todos os funcionários da Educação • 30 de agosto: Apoio a Cultura e a Ciências: Feira de Ciências da Rede Estadual- transporte dos alunos para Tubarão- CEDUP • 31 de agosto: Continuação do Projeto Meio Ambiente: Palestra sobre o Lixo, Reciclavél, Reutilização
Set.	<ul style="list-style-type: none"> • 07 de setembro- desfile cívico no município, transporte de alunos para o centro do município, locação de som, aquisição de águas minerais; • 12 a 14 de setembro- Semana do Trânsito- visita ao Batalhão para orientação em pista pelo policial Maxoel- pelas escolas do Ensino Fundamental do município
Out.	<ul style="list-style-type: none"> • 04 de outubro- Programa saúde nas Escolas: Práticas Corporais e atividades físicas. • 05 de outubro- Comissão Família Acolhedora-“Dialogando sobre afeto” • 11 de outubro- Viagem a Tubarão- Gincana com as escolas do ensino fundamental em Tubarão no Batalhão • 19 de outubro: Palestra sobre alimentação saudável, Programa Saúde na Escola • 27 de outubro: Participação no Projeto da Câmara Mirim e Feira do Chá no CE Rogério Sorato • Estudo Referência (Delegados e Fórum de Educação)
Nov.	<ul style="list-style-type: none"> • 08 de novembro: Palestra do Programa Saúde na Escola • 20 de novembro: Palestra sobre a Dengue- Vigilância sanitária • 27 de novembro: Formatura do Proerd- aluguel do salão e organização do evento- 19 hs
Dez.	<ul style="list-style-type: none"> • 14 de dezembro: Dia da Família no CE Rogério Sorato

Relatório Principais Atividades - Social/2023

O Setor de Assistência Social do município de Pedras Grandes além do trabalho contínuo com as famílias atendidas pelo departamento, teve como principais Ações voltadas a população no decorrer do ano:

Dia 08 de Março! Dia Internacional da Mulher: O Dia Internacional da Mulher, comemorado no dia 8 de março, é uma data muito importante do calendário mundial. É um momento de reflexão sobre a luta e as conquistas das mulheres, principalmente por igualdade e respeito ao longo da história. A Prefeitura Municipal, através da secretaria de Saúde e o Departamento Social Gestão e Cras, promoveram um momento especial para as mulheres do Município. No dia 24/03 o CRAS realizou um encontro com as mulheres de Pedras Grandes no Centro do Idoso, para encerrar as atividades alusivas ao dia Internacional da Mulher, neste encontro a palestrante convidada Psicóloga Grazielle Baesso Silvestre abordou o Tema: saúde mental da mulher. As mulheres presentes no evento contaram com a palestra, coffee break e entrega de rosas e lembrancinhas. A Equipe de Proteção Social Básica agradece a presença de todas as mulheres e ressalta a importância da prevenção no cuidado com a saúde mental.



18 de Maio - Mobilização de Combate ao Abuso e Exploração sexual contra crianças e adolescentes: O dia 18 de maio marca uma luta diária da sociedade brasileira: a proteção de nossas crianças e adolescentes contra os crimes de abuso e exploração sexual. O CRAS de Pedras Grandes, juntamente com o Todos os Órgãos de proteção: Equipe de Média Complexidade, Cmdca, Conselho Tutelar, escolas Municipais, Creches Municipais e escolas Estaduais desenvolveu uma mobilização do fim da violência.

A Mobilização tem como objetivo de SENSIBILIZAR, INFORMAR, E CONVOCAR, toda a sociedade na efetivação de direitos das Crianças e Adolescentes e na luta pelo FIM DA VIOLÊNCIA SEXUAL.

Obrigação de toda a população estar de olho e denunciar .

O CRAS juntamente com o CMDCA, Conselho Tutelar, Gestão Social e Educação trouxeram a peça teatral INOCÊNCIA ROUBADA da autora Mabel de Braço do Norte para abordar o tema da campanha 18 de maio – Dia Nacional de Combate ao Abuso

e Exploração Sexual contra Crianças e Adolescentes. No qual os alunos de 6 a 12 anos das escolas Municipais e Estaduais puderam prestigiar. Ressalta-se a importância em se desenvolver trabalhos preventivos e protetivos para cessar com os casos de violência.



15 de Junho – Conscientização da Violência Contra a Pessoa Idosa -

O dia 15 de junho marca o Dia Mundial de Conscientização da Violência contra a Pessoa Idosa. A data foi instituída em 2006, pela Organização das Nações Unidas (ONU) e pela Rede Internacional de Prevenção à Violência à Pessoa Idosa (INPES). A Equipe Técnica do CRAS durante o mês de maio foi aos grupos de mães e idosas para abordar o tema da violência contra a pessoa idosa e divulgar o Arraiá da Proteção (festa junina dedicada a todas as pessoas acima de 60 anos). PROJETO: ARRAIÁ DA PROTEÇÃO 2ª Edição: No dia 17 de junho aconteceu o “Arraia da Proteção”, projeto esse criado pelo Cras (Centro de Referência de Assistência Social), onde abordamos o Junho Violeta, Mês de Conscientização e Prevenção contra a Violência à Pessoa Idosa. Contamos com o apoio da Prefeitura Municipal, Secretaria da Saúde e Desenvolvimento Social, Secretaria da Educação, Secretaria da Cultura, Colaboradores e Voluntárias.



Agosto Lilás – Combate à violência contra a mulher

Saber identificar sinais de risco e situações de violência é o primeiro passo para enfrentar a misoginia e construir um país mais seguro, justo e com igualdade para todas as mulheres.

Com o objetivo de mobilizar a sociedade para esse propósito, o CRAS juntamente com a gestão social e secretaria de saúde promoveu no dia 16/08/2023 no salão paroquial de Pedras Grandes o evento da Campanha Agosto Lilás- Mês do Combate a Violência contra a Mulher, com a palestra de Mario Abel Bressan abordando o Tema: " Deixar memórias e fortalecer afetos". O evento dedicado a todas as mulheres do município contou também com a presença dos adolescente alunos da Eeb Imaculado Coração de Maria. A melhor forma de romper o ciclo de Violência e evitar memórias negativas é buscar ajuda. Denuncie disque 180.

"A Violência contra a Mulher não é um problema individual, é um problema social que precisa ser enfrentado por todos."



Setembro Amarelo – Campanha de Prevenção ao Suicídio -

O Setembro Amarelo é uma campanha de conscientização sobre a importância da **prevenção do suicídio**. O Setembro Amarelo surgiu com a ideia de quebrar tabus, reduzir estigmas, estimular que as pessoas busquem e ofereçam ajuda.

O Cras - Centro de Referência em Assistência Social aderiu à Campanha Setembro Amarelo de prevenção ao suicídio.

A todas as pessoas que passaram pelo Cras no mês de setembro retiram uma mensagem de auto ajuda.



Campanhas e Informes em Rede Social (durante o ano): Buscando informar a população em geral, sobre temas pertinentes, foram publicados durante o ano, vários informes através da rede social Cras Pedras Grandes (facebook), essas campanhas virtuais tem por principal objetivo divulgar a importância de se trabalhar a garantia de direitos, bem como combater os direitos violados.

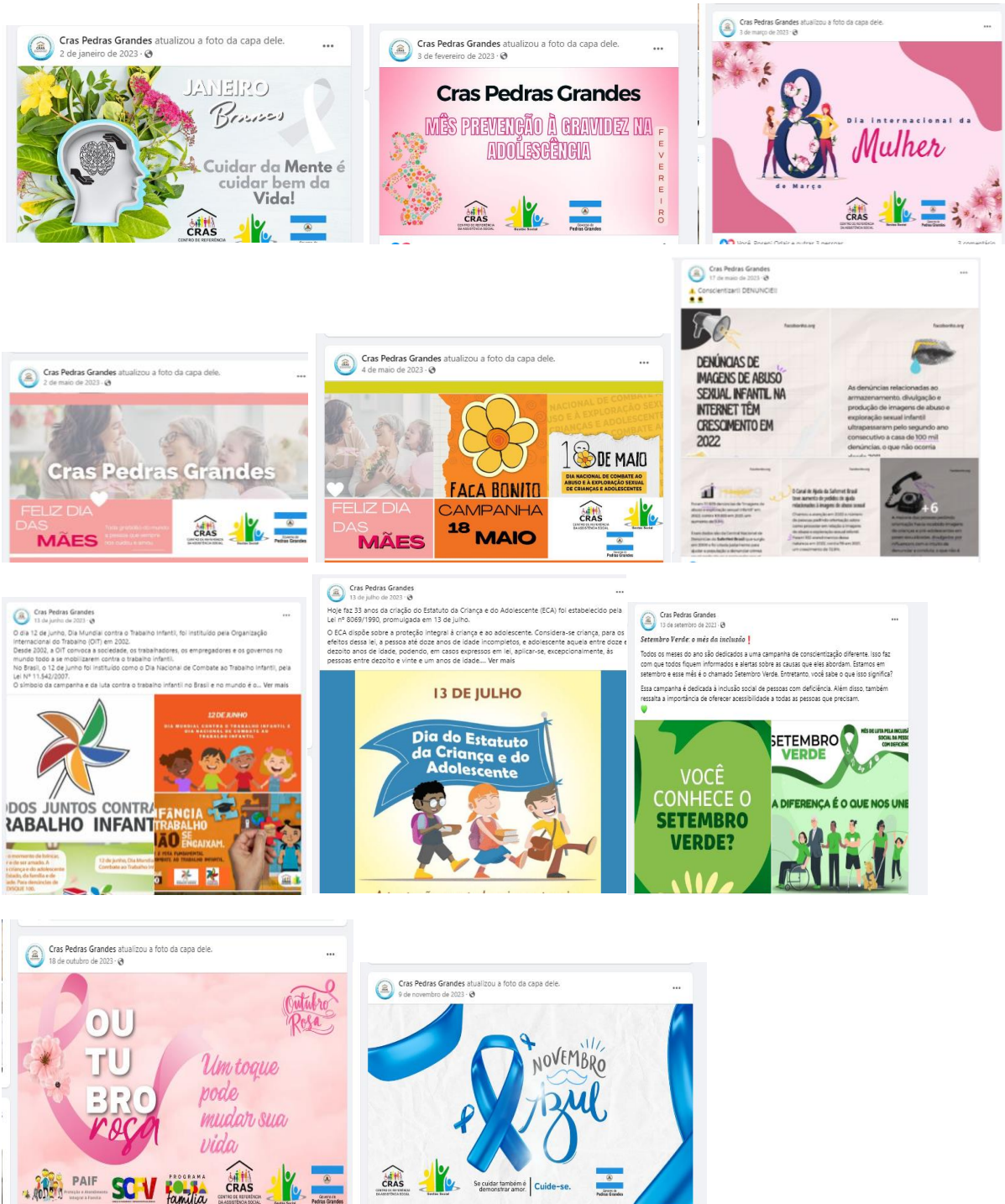

Relatório Principais Atividades - Saúde/2023

MARÇO

Avaliação nutricional das escolas municipais – 2023

Realizado a avaliação nas escolas: **Escola de Ensino Fundamental Ilhota, EI Ribeirão D'Areia/Escola de Educação Infantil Pequeno Príncipe, Escola de Educação Infantil Nova Esperança e Centro Educacional Infantil Jesus Menino.**

A avaliação nutricional é realizada anualmente com o intuito de analisar o estado nutricional das crianças e assim embasar a execução de ações de promoção de saúde, incentivo à alimentação saudável e controle de doenças crônicas não transmissíveis, tais como obesidade, diabetes, hipertensão, câncer, entre outras.

Os resultados do Monitoramento Nutricional são demonstrados pela distribuição dos índices de baixo peso, adequado, sobrepeso e obesidade dos escolares, classificação efetuada a partir da conversão do peso e altura em Índice de Massa Corporal (IMC).

Alimentação Saudável e Saúde Bucal

No mês de março, as escolas da cidade receberam palestras sobre a importância da alimentação de maneira saudável, e seus benefícios para a Saúde Bucal. Uma dieta saudável deve ser construída com base em hábitos alimentares que valorizem a importância social e cultural dos alimentos como seu conceito fundamental. Nesse contexto, é essencial revitalizar tais tradições e promover o cultivo e consumo de alimentos regionais saudáveis, como vegetais e frutas, levando em conta os aspectos emocionais e comportamentais associados aos hábitos alimentares. Uma dieta rica em nutrientes ajuda a manter os dentes fortes e saudáveis. Além disso, a alimentação rica e balanceada diminui a quantidade de bactérias nocivas que estão naturalmente presentes na nossa boca.

As crianças das escolas receberam um kit com escova e pasta de dente, além de receberem instruções para realizar a higiene bucal, mantendo a saúde bucal em dia.

Conferência da Saúde

O município de Pedras Grandes realizou neste dia 28 de março sua 5ª Conferência Municipal de Saúde que teve como tema “Garantir direitos e defender o SUS, a vida e a democracia – amanhã vai ser outro dia”, o evento foi organizado pela Prefeitura Municipal, Secretaria Municipal de Saúde e do Conselho Municipal de Saúde. Foi um importante espaço de diálogo, onde foram avaliados os serviços ofertados, elaborado propostas visando o fortalecimento do SUS. A próxima etapa macrorregional será realizada nos dias 04 e 05 de maio na cidade de Criciúma.

Movimento e Saúde – em busca do seu bem estar: Pilates Solo

O município de Pedras Grandes, juntamente com a Secretaria de Saúde, iniciou o projeto Movimento e Saúde para aulas de Pilates seus munícipes acima de 60 anos. Nessa primeira etapa iniciaram turmas nas comunidades de Azambuja, Ribeirão d'Areia, e Santaninha. O pilates é uma prática de exercício físico que visa fortalecer o corpo, melhorar flexibilidade e promover equilíbrio entre a mente e o corpo, baseando-se em seis princípios, sendo eles concentração, controle, centro de força, fluidez de movimento, precisão e respiração. Esses princípios são integrados em cada exercício, promovendo uma consciência corporal aprimorada e um desenvolvimento equilibrado dos músculos. Os praticantes de Pilates frequentemente relatam uma melhoria na postura, flexibilidade, equilíbrio e força muscular. Além disso, a prática do método também é associada à redução do estresse e aumento da consciência mental.

ABRIL

Dia da Família nas Escolas Estaduais

"No mês de abril, realizamos atividades em colaboração com a escola. O Dia da Família na escola foi realizado em parceria com a Escola Imaculado Coração de Maria. Neste mês, também recebemos o título de 'Município Amigo da Criança', em reconhecimento por termos alcançado a meta na Campanha de Vacinação. Durante o mês de abril, a prevenção e o combate à hipertensão arterial foram realizados em todas as Unidades de Saúde. Além disso, contamos com o apoio da Vigilância Epidemiológica e Sanitária para a realização de palestras e a distribuição de material educativo sobre o mosquito Aedes aegypti."

MAIO

Palestra de Saúde Bucal em parceria do SENAR + Campanha de Vacinação

No mês de maio, realizamos atividades de saúde bucal nas escolas, incluindo escovação e a distribuição de kits com creme dental, escova e fio dental. Além disso, conduzimos uma campanha de vacinação. A Secretaria de Saúde também realizou a redução da fila de consultas e exames."

JUNHO

Dia da Família nas Escolas Municipais

No dia 24/06/2023 foi realizado o “Dia Da Família Na Escola” com os alunos do Centro Educacional Infantil Jesus Menino. Esse dia enfatiza a importância da parceria entre família e escola, na qual, foi realizado no ginásio de esportes Pedro Ivo Campos, uma tarde bem divertida, cheia de brincadeiras, exposições de trabalhos confeccionados pelas crianças e cabine fotográfica. A animação foi realizada pelo policial Maxoel do 5º Batalhão da Polícia Militar de Tubarão. Ao final, as famílias puderam saborear de um delicioso lanche. Devemos nos mobilizar para que essa colaboração entre família e escola se eternize. O papel das famílias na educação das crianças envolve responsabilidade, afeto e transmissão de valores. Filhos que contam com pais presentes em suas rotinas têm mais chances de se desenvolver adequadamente em diferentes aspectos, como o social, o intelectual e o emocional.

Movimento e Saúde – em busca do seu bem estar: Pilates Solo

No mês de junho, devido à grande demanda e necessidade da população local, foi ampliado em mais uma turma de Pilates Solo 60+, na comunidade de Azambuja.

JULHO

Promoção da Cultura da Paz, Cidadania e Direitos Humanos

No dia 06/07/2023 foi realizado o “ABRAÇO DA PAZ” no pátio do **Centro de Educação Infantil Jesus Menino**. Todos os funcionários e crianças, estavam de camiseta branca, simbolizando a “PAZ NAS ESCOLAS”, trabalhando a afetividade e a cultura da paz em turmas de berçário e educação infantil.

Tivemos a presença do Secretário de Turismo e Cultura Júlio Cancellier, na qual, o mesmo fez uma bela filmagem com o Drone. Este projeto tem como objetivo promover a cultura de paz na escola desde a Educação Infantil. Através de atividades lúdicas e educativas, as crianças poderão aprender valores importantes para a convivência pacífica e se tornarem cidadãos conscientes e comprometidos com a construção de uma sociedade mais justa e pacífica.

Treinamento de Primeiros Socorros

Nos dias 7 e 14 de julho, foi ministrado um treinamento de primeiros socorros para os funcionários da área da saúde do município de Pedras Grandes

O treinamento em primeiros socorros ministrado por bombeiros militares é de suma importância para a população, pois desempenha um papel crucial na capacitação das pessoas para lidar com situações de emergência e salvar vidas. Essa formação vai além de simplesmente fornecer conhecimento básico; ela proporciona habilidades vitais para responder eficazmente a diferentes tipos de acidentes e incidentes cotidianos. Em primeiro lugar, os bombeiros militares são profissionais altamente treinados, com vasta experiência em lidar com emergências médicas, acidentes automobilísticos, incêndios e outras situações críticas. Eles possuem conhecimento especializado e técnicas avançadas de atendimento emergencial, o que os torna instrutores ideais para transmitir esse conhecimento à população. Ao oferecer treinamentos de primeiros socorros, os bombeiros capacitam os cidadãos com habilidades essenciais para responder a emergências imediatamente, até que ajuda profissional chegue ao local. Isso pode incluir técnicas de reanimação cardiopulmonar (RCP), controle de hemorragias, imobilização de fraturas, tratamento de queimaduras e manuseio de situações de engasgamento, entre outros.

AGOSTO

Atualização de Caderneta de Vacinação

No mês de Agosto foi realizado a Verificação e Atualização da situação Vacinal dos alunos da rede municipal e estadual do município. Essa campanha tem bastante relevância pois assim as crianças e adolescentes ficam com a caderneta atualizada!

Agosto Lilás

Aconteceu no dia 16/08/2023 as 19h. no salão paroquial de Pedras Grandes o evento da Campanha Agosto Lilás- Mês do Combate a Violência contra a Mulher, com a palestra de Mario Abel Bressan abordando o Tema: " Deixar memórias e fortalecer afetos". O evento dedicado a todas as mulheres do município contou também com a presença dos adolescentes e alunos da Eeb Imaculado Coração de Maria. A melhor forma de romper o ciclo de Violência e evitar memórias negativas é buscar ajuda.

SETEMBRO

Telemedicina + Pastoral da Saúde

O mês de setembro é marcado pela campanha do "Setembro Amarelo", a qual tem como finalidade promover a valorização da vida. Nesse contexto, a iniciativa busca proporcionar uma plataforma para que indivíduos possam compartilhar suas experiências e sentimentos por meio do que chamamos de "caixinha do desabafo". Além disso, encoraja a criação de frases motivacionais e mensagens de apoio através da troca de cartas entre crianças, contribuindo assim para a promoção de um ambiente mais acolhedor e solidário.

A Pastoral da Saúde dedicou-se à produção de um composto fitoterápico, intitulado "Olina", que desvela suas virtudes na restauração da harmonia digestiva e na mitigação das agruras da constipação intestinal. Este remédio revigora em situações em que a dispepsia se insinua, muitas vezes como resultado de excessos gastronômicos. Na qualidade de laxante suave, a "Olina" se mostra como uma aliada valiosa nos momentos em que a prisão de ventre impõe seu desconforto.

Tivemos o início do funcionamento da Telemedicina em nossa cidade. A telemedicina, também chamada de telessaúde, consulta on-line ou teleatendimento, consiste na oferta de serviços de saúde por meio de tecnologias de comunicação, envolvendo a transmissão segura de dados, em uma chamada de vídeo on-line entre paciente e médico ou qualquer profissional da saúde. A população de Pedras Grandes poderá ter atendimento com profissionais de medicina que estarão disponíveis 24h por dia, sete dias da semana para atender no setor clínico geral e saúde da família.

Setembro Amarelo

No mês de setembro é realizada a campanha Setembro Amarelo, um mês dedicado a valorização da vida e a prevenção do suicídio. Os alunos do Centro Educacional Rogério Sorato (EI Ribeirão D'Areia)/Escola de Educação Infantil Pequeno Príncipe, Centro Educacional Infantil Jesus Menino e Escola Municipal de Ensino Fundamental Ilhota participaram de uma palestra educacional sobre a importância da valorização da vida e o cuidado da saúde mental. Nessa palestra foi utilizada a flor girassol como símbolo que representa o setembro amarelo. O girassol significa "felicidade" e por conta de sua cor vibrante, simboliza o calor e a positividade. No decorrer da palestra, explicou-se que o girassol tem esse nome porque ele gira em busca do sol. Está sempre em busca da luz para se manter forte e saudável. Mesmo nos dias em que o sol está escondido entre as nuvens, o girassol continua buscando a luz de maneira insistente. Através da analogia, que é uma figura de linguagem, foi conversado sobre o que podemos aprender com o girassol. Também, sobre a importância de procurar alguém para conversar e a importância em cuidar do próximo, pois a vida escolar e em sociedade é constituída por relações.

Prevenção ao uso de drogas e prevenção de acidentes

Em comemoração à Semana do Trânsito, os alunos do Ensino Fundamental do Centro Educacional Rogério Sorato (EI Ribeirão D'Areia) e da Escola Municipal de Ensino

Fundamental Ilhota participaram de uma palestra educacional sobre os cuidados no trânsito e de uma aula prática usando triciclos tendo que respeitar os sinais de trânsito no 5º Batalhão da Polícia Militar de Tubarão.

O **Programa Educacional de Resistência às Drogas e à Violência (PROERD)** consiste em uma ação conjunta entre o Policial Militar devidamente capacitado, professores, especialistas, estudantes, pais e comunidade, no sentido de prevenir e reduzir o uso indevido de drogas e a violência entre os estudantes. O PROERD ensina técnicas centradas na resistência à pressão dos companheiros e auxílio para as crianças dizerem não às drogas. O Programa também busca oferecer aos estudantes uma chance de ver os adultos como amigos e pessoas em quem eles podem confiar. Essa atividade é realizada com os alunos do 5º ano do Centro Educacional Rogério Sorato (EI Ribeirão D'Areia) e da Escola Municipal de Ensino Fundamental Ilhota.

Movimento e Saúde – em busca do seu bem estar: Pilates Solo

No mês de setembro, visando procurar atender a todas as comunidades, foi aberta mais uma turma de Pilates Solo 60+, dessa vez na comunidade de Canela Grande. Com isso foi ampliado mais a quantidade de pessoas participando do projeto.

OUTUBRO

Palestras com Tiago Rocha

No dia 19/10/2023 foi realizada uma palestra na escola da Escola Municipal de Ensino Fundamental Ilhota em Pedras Grandes com as turmas do 1º ao 5º ano do ensino fundamental com o Tema: Alimentos que Devo e que não devo comer. Nessa palestra foi abordada a importância de escolhermos alimentos mais naturais possível como a banana, couve folha e a cenoura e também alertamos dos perigos dos alimentos industrializados como refrigerante, batata frita e a bolacha recheada. A palestra foi realizada pelo estagiário de nutrição Tiago da Rocha Fernandes.

Outubro Rosa

Além das palestras para alunos do 1º ao 5º ano, foi ministrado uma palestra para os alunos da escola Estadual Imaculado Coração de Maria, sobre “Melhores e Piores Alimentos”, com o mesmo palestrante Tiago Rocha.

No mesmo dia, foi ministrado uma palestra para a população feminina em geral, com o tema “Mulher Sadia em Qualquer Idade”. Servindo um delicioso coffee break após a realização da palestra.

Mais Outubro Rosa

Promover a socialização e motivar as famílias e indivíduos, tanto beneficiários do Bolsa Família quanto público do Grupo

de Mulheres PAIF, manter a aproximação entre usuários, CRAS, Setor de Assistência Social e Cadastro Único, Secretaria

Municipal de Saúde e Secretaria Municipal de Educação, identificar os obstáculos no atendimento e no cumprimento das

condicionalidades, foram estas as metas alcançadas no Evento “II Tarde do Outubro Rosa das Condicionalidades do Bolsa

Família e Mulheres PAIF”, que aconteceu no dia 17/10/2023 das 13:30 às 16:00h no Centro dos Idosos, sito Avenida Arcanjo Gabriel – Centro de Pedras Grandes SC. A Tarde de Mobilização dentro das Condicionalidades do Cadastro Único/Bolsa Família, foi voltada ao público das mulheres atendidas na Proteção Social Básica do Município, direcionado para as beneficiárias do Bolsa Família e do Grupo de mulheres PAIF (CRAS). O Evento contou com a presença dos profissionais do CRAS e das Condicionalidades, uma equipe de profissionais da Secretaria Municipal de Saúde com uma palestra sobre Outubro Rosa os cuidados com a saúde da mulher e a prevenção dos diversos tipos de doença, também aferição de pressão arterial, teste rápido e esclarecimentos sobre os atendimentos e agendamentos odontológicos. A equipe técnica do CRAS realizou dinâmicas voltadas ao tema de prevenção do câncer de mama com questionamentos referentes ao tema, no qual as equipes respondiam se a informação era Verdade ou Mentira, e para finalizar a dinâmica as equipes montaram um quebra-cabeça com mensagem do Outubro Rosa. A melhor forma de conscientizar e compartilhar conhecimento é integrar os usuários de forma que sejam protagonistas de sua caminhada.

Estes Encontros vem acontecendo bimestralmente, sempre com um tema diferenciado para proporcionar esclarecimentos e divulgar a rede de atendimentos existente no município.

Promoção das práticas corporativas e atividade física

Uma das consequências mais graves da falta de exercícios na infância é a obesidade. É cada vez mais comum ver crianças com diabetes, doenças respiratórias e problemas no coração. Segundo dados do IBGE, o sobrepeso vem aumentando a cada ano e hoje atinge mais de 30% das crianças entre cinco e nove anos de idade e cerca de 20% da população entre 10 e 19 anos.

A atividade física na infância ajuda tanto no controle do peso, como a desenvolver agilidade, musculatura e sociabilização.

Além do fortalecimento da coordenação motora, a atividade ajuda a melhorar a concentração, a autoestima e a interação social. Por esse motivo é muito importante trabalhar a atividade física dentro das escolas.

As ginásticas de conscientização corporal reúnem práticas que empregam movimentos suaves e lentos, tal como a recorrência às posturas ou à conscientização de exercícios respiratórios, voltados para a obtenção de uma melhor percepção sobre o próprio corpo. O autoconhecimento das sensações/percepções corporais permite a identificação de alguns desequilíbrios que, se forem percebidos em seu início, podem ser tratados, evitando a manifestação de doenças.

A atividade escolhida para a prática foi o alongamento, pois é um exercício voltado para o aumento da flexibilidade muscular, com objetivo de que promover o estiramento das fibras musculares, fazendo com que elas aumentem o seu comprimento.

Benefícios do alongamento:

- Aumenta a flexibilidade, deixando os movimentos mais soltos e leves e melhorando a aptidão física;
- Proporcionam maior consciência corporal;
- Alivia a tensão muscular. Relaxa o corpo e a mente;
- Melhora a postura;
- Previne lesões esportivas e as dores musculares após o exercício físico;
- Previne tendinites e LER (lesão por esforço repetitivo);
- Ativa a circulação sanguínea;
- Prepara o músculo para a atividade física;

Atividade realizada com as escolas: EI Ribeirão D'Areia/ Escola de Educação Infantil Pequeno Príncipe e Centro Educacional Infantil Jesus Menino.

Saúde mental nas escolas - 2023 Mindfulness para crianças

A meditação é uma prática milenar e é comprovada cientificamente, com diversos benefícios para o bem estar físico e mental. É um importante recurso para a saúde mental, sendo aplicada e estudada no contexto educacional. O mindfulness é uma técnica de meditação e significa atenção plena. Essa prática promove o direcionamento da atenção para o momento presente. Nos dias 23, 24 e 25 de outubro, os alunos do Centro Educacional Infantil Jesus Menino participaram de uma prática de mindfulness com a psicóloga Larissa Rossi, que proporcionou um momento de aumento da consciência e relaxamento. Na prática os alunos foram convidados a sentar com a coluna reta e de maneira confortável. Foi solicitado para que inspirem contando o número de 1 a 4, sendo convidados a pensarem que estão cheirando uma florzinha imaginária. Foi pedido para tocarem o abdômen e sentir ele cheio, como se estivessem enchendo um balão. Na expiração foi solicitado para que soltassem o ar contando o número de 1 a 4. Ainda tocando o abdômen, eles deveriam senti-lo esvaziando, soltando o ar. Essa prática foi realizada durante um minuto, tempo recomendado para iniciar a prática com crianças que não são habituadas a praticarem a meditação. A técnica de mindfulness promoveu um tempo para acalmar o corpo e os pensamentos, proporcionando o treino da atenção plena.

NOVEMBRO

Saúde Bucal nas Escolas

No mês de novembro, a equipe de Saúde Bucal do município de Pedras Grandes visitou as escolas municipais, com o intuito de levar um kit com escova, fio dental e pasta de dente. Foi explicado sobre a importância da escovação e aplicação do fio dental, e após isso, foi feita aplicação tópica de flúor nas crianças.

É fundamental ressaltar a importância da promoção da saúde bucal, especialmente durante os primeiros anos de vida. Nesse sentido, ao fomentar a prática de cuidados com a higiene bucal nas escolas, isso impacta positivamente na prevenção de enfermidades orais. Considerando que as crianças passam a maior parte do tempo nas instituições de ensino, elas se tornam mais receptivas e motivadas a aprender sobre essa questão, o que contribui efetivamente para o combate às doenças bucais.

Dia D Combate à Dengue 2023

Nos dias 21 e 22 de novembro foi realizado Trabalho no pré-escolar em parceria com a vigilância sanitária, compartilhando com as crianças os vídeos educativos, pinturas temática, conversa interativa e entrega de folders para os responsáveis. Também foi realizada visita às casas e estabelecimentos da região, com a agente de saúde, fiscal da vigilância sanitária e enfermeira chefe, a fim de orientar as pessoas em relação à prática de higiene, limpeza do terreno ou da área.

Dia Mundial da Diabetes – 14/11

Desde 1991, o Dia Mundial da Diabetes é celebrado em 14 de novembro, em homenagem a Sir Frederick Banting, co-descobridor da insulina, junto com Charles Best. Em 2014, estimou-se que 422 milhões de adultos viviam com diabetes em todo o mundo, um aumento significativo em comparação com os 108 milhões registrados em 1980. A prevalência global da diabetes quase duplicou desde então, passando de 4,7% para 8,5% na população adulta. Este aumento reflete um crescimento nos fatores de risco, como sobrepeso ou obesidade. Diabetes é uma doença crônica na qual o corpo não produz insulina ou não consegue empregar adequadamente a insulina – hormônio produzido pelo pâncreas responsável pela manutenção do metabolismo da glicose. Sua falta provoca déficit na metabolização da glicose e, conseqüentemente, diabetes. Caracteriza-se por altas taxas de açúcar no sangue (hiperglicemia) de forma permanente. É importante para os pacientes com diabetes, fazer o controle através do teste HGT.

Palestra “Saúde preventiva para jovens - Alimentação e saúde dos olhos”

O Projeto “Saúde preventiva para jovens - Alimentação e saúde dos olhos”, vinculado ao Programa Saúde nas Escolas (PSE), e ministrado pela Nutricionista Raiane de Souza Berti, profissional eMulti (CRN10-5871) teve como objetivo levar a crianças e adolescentes da rede municipal e estadual de ensino de Pedras Grandes - SC, informações quanto a promoção e prevenção da saúde visual relacionadas à alimentação, auxiliando e minimizando os possíveis casos de doenças oculares causados pela má nutrição.

Novembro azul

O Novembro Azul, um movimento global, ocorre durante todo o mês de novembro com o propósito de conscientizar as pessoas sobre a relevância da prevenção e do diagnóstico precoce do câncer de próstata, além de promover a saúde masculina de forma abrangente.

O câncer de próstata é uma das enfermidades mais prevalentes entre os homens, representando uma preocupação significativa para a saúde pública em vários países. O Novembro Azul foi concebido para destacar essa questão e motivar os homens a cuidarem de sua saúde, principalmente por meio de exames preventivos.

A campanha incentiva os homens a realizarem o exame de toque retal e o exame de sangue PSA (Antígeno Prostático Específico) para detectar precocemente possíveis alterações na próstata. A detecção precoce é essencial para aumentar as chances de cura, uma vez que o

câncer de próstata, quando identificado nos estágios iniciais, pode ser tratado com maior eficácia e menos invasividade.

Além disso, o Novembro Azul busca quebrar estigmas e preconceitos relacionados ao exame de toque retal, incentivando os homens a cuidarem de sua saúde de maneira integral, adotando hábitos saudáveis e realizando consultas médicas regulares.

A conscientização sobre a importância da saúde masculina vai além do câncer de próstata, englobando questões como a prevenção de outras doenças, a promoção de hábitos saudáveis, a valorização da alimentação balanceada, a prática regular de exercícios físicos, o gerenciamento do estresse e a atenção à saúde mental, entre outros aspectos que contribuem para uma vida mais saudável e equilibrada.

Portanto, o Novembro Azul desempenha um papel crucial ao sensibilizar os homens sobre a importância de cuidar da saúde, incentivando a prevenção, o diagnóstico precoce e a adoção de hábitos saudáveis, visando aprimorar a qualidade de vida e o bem-estar masculino.

DEZEMBRO

Palestra “Saúde Sexual e Reprodutiva”, e conscientização e mês mundial da Luta contra a AIDS/HIV

No dias 6 e 7 de dezembro, os estudantes do nono ano do Colégio Imaculado Coração de Maria foram visitados por Juli Baleeiro, palestrante do projeto SENAR (Serviço Nacional de Aprendizagem Rural), cujo propósito é conscientizar os jovens e adolescentes das áreas rurais sobre saúde. A palestra focou na saúde sexual, ISTs e na conscientização sobre o HIV. Os alunos demonstraram um grande interesse, participando ativamente com diversas questões e dúvidas sobre o assunto abordado.

IX – Demonstrativos dos indicadores fiscais da Lei Complementar nº 101/2000, relativos a despesas com pessoal, operações de crédito e endividamento e do cumprimento das metas fiscais, indicando as razões do não alcance das metas fiscais ou da extrapolação de limites, bem como indicação das medidas adotadas para melhoria da gestão e equilíbrio fiscal e para retorno aos limites quando for o caso:

a) Despesas com Pessoal, Operações de Crédito e Endividamento:

No exercício em análise foram gastos com pessoal: **53,02% (Poder Executivo e Legislativo)**, sendo que está dentro do limite constitucional.

Limites	Limite % LRF s/RCL	% Realizado	% Diferenças
Despesas com Pessoal	60,00	53,02	- 6,98
Poder Executivo	54,00	50,59	- 3,41
Poder Legislativo	6,00	2,43	- 3,57
Dívida Consolidada Líquida	120,00	13,52	- 106,48
Operações de Crédito	16,00	0,00	0,00

b) Demonstrativo das Metas Fiscais, bem como indicação das medidas adotadas para melhoria da gestão e equilíbrio fiscal e para retorno aos limites:

Página: 1/1
Data: 28/02/2024

MUNICÍPIO DE PEDRAS GRANDES
LEI DE DIRETRIZES ORÇAMENTÁRIAS
ANEXO DE METAS FISCAIS
AVALIAÇÃO DO CUMPRIMENTO DAS METAS FISCAIS DO EXERCÍCIO ANTERIOR
2023

Seleção: Alteração em 29/10/2023 (A), Restrição da despesa por: Empenho

AMF - Demonstrativo 2 (LRF, art.4º, §2º, inciso I) R\$ 1,00

Especificação	Metas Previstas em 2021 (a)	% PIB	% RCL	Metas Realizadas em 2021 (b)	% PIB	% RCL	Variação	
							Valor (c) = (b-a)	% (c/a) x 100
Receita Total	29.600.000,00	----	114,26	28.053.528,19	----	129,38	(1.546.471,81)	(5,225)
Receitas Primárias (I)	27.056.000,00	----	104,44	24.859.148,53	----	114,85	(2.196.853,47)	(8,120)
Despesa Total	29.600.000,00	----	114,26	23.189.034,46	----	106,95	(6.410.965,54)	(21,659)
Despesas Primárias (II)	26.800.000,00	----	111,16	22.903.516,87	----	105,63	(5.896.483,13)	(20,474)
Resultado Primário (SEM RPPS) - Acima da Linha (III) = (I - II)	(1.744.000,00)	----	(6,73)	1.955.629,66	----	9,02	3.699.629,66	(212,135)
Dívida Pública Consolidada (DC)	0,00	----	0,00	3.245.785,26	0,000	14,97	3.245.785,26	0,000
Dívida Consolidada Líquida (DCL)	0,00	----	0,00	3.245.785,26	0,000	14,97	3.245.785,26	0,000
Resultado Nominal (SEM RPPS) - Abaixo da linha	0,00	----	0,00	200.000,00	----	0,92	200.000,00	----

X – Avaliação do cumprimento dos limites constitucionais de aplicação em saúde, educação e FUNDEB, previstos nos arts. 198 e 212 da Constituição Federal e artigo 60 do ADCT:

a) Aplicação de Recursos em Saúde 15%

O Município elaborou os seus demonstrativos que demonstram a aplicação de mais de 15% da receita resultante de impostos e transferências em Saúde. Atingindo um percentual de 17,20%, 2,20% a mais que o mínimo recomendado, correspondendo ao valor total de R\$ 560.345,42 a mais que o valor mínimo exigido.

b) Aplicação de 25% dos Recursos de Impostos e Transferências Constitucionais recebidas na Manutenção e Desenvolvimento do Ensino

O Município elaborou os seus demonstrativos que demonstram a aplicação de mais de 25% na Manutenção e Desenvolvimento do Ensino. Atingindo um percentual de 30,41%; 5,41% a mais do mínimo recomendado, correspondendo ao valor total de R\$ 1.447.548,94 a mais que o valor exigido.

c) Aplicação de 70% dos recursos do FUNDEB na valorização dos Professores do magistério da Educação Básica

Foram aplicados no exercício de 2023, 87,99% de recursos do Fundeb com a remuneração dos profissionais do magistério.

XVII – Relação de convênios com União e Estado realizados no exercício e os pendentes de recebimento, indicando o número do termo, data, valor acordado,

valor repassado, valor a receber, respectivos restos a pagar inscritos em razão do convênio e demais informações pertinentes:

RELAÇÃO DE CONVÊNIOS COM A UNIÃO E ESTADO - CONSOLIDADO (Anexo II, Item XVII)									
								Exercício:	2023
Ente Federativo	Órgão/Entidade concedente	Número do Convênio	Data Assinatura	Valor Previsto para o Convênio	Valor Previsto para o Exercício	Valor Recebido	Valor a Receber	Despesas Liquidadas	Restos a Pagar decorrentes do Convênio
FEDERAL	MAPA	915220/2021	24/12/2021	270.000,00	270.000,00	234.274,51	35.725,49	0,00	0,00
FEDERAL	MINISTERIO DO TURISMO	872005/2018	15/10/2018	543.460,93	0,00	0,00	0,00	106.254,12	0,00
FEDERAL	MINISTERIO DO TURISMO	869948/2018	08/08/2018	234.575,73	0,00	0,00	0,00	73.714,72	0,00
Total				1.048.036,66	270.000,00	234.274,51	35.725,49	179.968,84	0,00
ESTADUAL	Secretaria Infraestrutura	2021TR000875	04/08/2021	14.979.229,64	2.395.257,98	0,00	2.395.257,98	6.085.780,13	626.361,79
ESTADUAL	Secretaria Infraestrutura	2022TR000431	03/05/2022	16.376.107,10	14.376.107,10	0,00	14.376.107,10	583.960,27	0,00
Total				31.355.336,74	16.771.365,08	0,00	16.771.365,08	6.669.740,40	626.361,79

XVIII – Relatório sobre eventos justificadores de situações de emergência ou calamidade pública, com os reflexos econômicos e sociais, bem como discriminação dos gastos extraordinários realizados pelo ente para atendimento específico ao evento, indicando número do empenho:

Não foi expedido no ano de 2023 decreto de emergência ou calamidade pública.

XIX – Manifestação sobre as providências adotadas pelo Poder Público municipal em relação às ressalvas e recomendações do Tribunal de Contas emitidas nos pareceres prévios dos três exercícios anteriores:

Em atendimento ao Tribunal de Contas, relativo às ressalvas e recomendações apontadas por esse tribunal, o Poder Público Municipal dispensou total atenção e sempre procurando saná-las.

Seguem abaixo as providências adotadas dos três últimos exercícios:

Exercício:	2020	@PCP 21/00133971
------------	------	------------------

Recomendar à Prefeitura Municipal de Pedras Grandes que:

- 1.1.1. formule os instrumentos de planejamento e orçamento Público competentes (Plano Plurianual – PPA, Lei de Diretrizes Orçamentárias – LDO e Lei Orçamentária Anual – LOA) de maneira que seja assegurada a consignação de dotações orçamentárias compatíveis com a diretrizes, metas e estratégias do Plano Nacional de Educação (PNE) e com o Plano Municipal de Educação (PME), a fim de viabilizar sua plena execução e cumprir o preconizado no art. 10 da Lei n. 13.005/2014 (PNE);
- 1.1.2. efetue as adequações necessárias ao cumprimento de todos os indicadores de educação avaliados no presente exercício quanto às políticas públicas municipais, conforme apontado no item 8.2 do Relatório DGO n. 218/2021;
- 1.1.3. atente para o cumprimento da Instrução Normativa n. TC-20/2015, na apresentação das contas de gestão, especialmente no que se refere ao inciso XVIII do Anexo II, referente às despesas relativas ao enfrentamento da pandemia de COVID-19;
- 1.1.4. após o trânsito em julgado, divulgue esta prestação de contas e este Parecer Prévio, inclusive em meios eletrônicos de acesso público, conforme estabelece o art. 48 da Lei Complementar n. 101/2000 – LRF.

2. Alerta à Prefeitura Municipal de Pedras Grandes que, com o envolvimento e responsabilização do órgão de controle interno, observe as recomendações, determinação, solicitações e ciência constantes dos itens I a III da conclusão do Relatório DGO.

Exercício:	2021	@PCP 22/00245534
4. Recomenda ao Município de Pedras Grandes que:		
4.1. efetue as adequações necessárias ao cumprimento de todos os aspectos de saúde e educação avaliados no presente exercício quanto às políticas públicas municipais, em especial a taxa de atendimento em creche, uma vez que o Município está fora da Meta 1 estabelecida no Plano Nacional de Educação – PNE;		
4.2. após o trânsito em julgado, divulgue a prestação de contas em análise e o respectivo parecer prévio, inclusive em meios eletrônicos de acesso público, conforme estabelece o art. 48 da Lei Complementar n. 101/2000 – LRF.		

Exercício:	2022	@PCP 22/00245534
2. Recomenda ao Poder Executivo de Pedras Grandes que adote providências visando à correção das deficiências apontadas pelo Órgão Instrutivo, a seguir identificadas, e à prevenção de outras semelhantes:		
2.1 Aplicação parcial no valor de R\$ 43.320,97, no primeiro quadrimestre de 2022, referente aos recursos do FUNDEB remanescentes do exercício anterior no valor de R\$ 43.418,85, mediante a abertura de crédito adicional, em descumprimento ao estabelecido no §3º do art. 25 da Lei n. 14.113/2020 (item 5.2.2 do Relatório DGO n. 193/2023, limite 3);		
2.2. Atraso na remessa da Prestação de Contas do Prefeito, caracterizando afronta ao art. 51 da Lei Complementar (estadual) n. 202/2000 c/c o art. 7º da Instrução Normativa n. TC-20/2015 (fs. 2 e 3 dos autos).		
3. Recomenda à Câmara de Vereadores de Pedras Grandes a anotação e acatamento, pelo Poder Executivo, das observações constantes do Relatório DGO.		
4. Recomenda ao Município de Pedras Grandes que efetue as adequações necessárias ao cumprimento de todos os aspectos de saúde, educação e saneamento avaliados no presente exercício		

As recomendações do ano de 2022 foram expedidas no mês de dezembro de 2023, não sendo possível adotar providências no referido exercício, que devem ser desenvolvidas durante o ano de 2024.

XXI – Avaliação sobre o cumprimento das Metas e Estratégias previstas na Lei (federal) nº 13.005/2014 (Plano Nacional de Educação - PNE) e no Plano Municipal de Educação (PME):

Meta
Projeto Atividade
Situação
Percentual
Educação Infantil
01.000005 Construção, Ampliação e Reforma de Escolas do Ensino Infantil - Pré-Escolar e Creches
Em aplicação neste exercício
21.79%
02.000008 Manutenção do Setor da Educação Infantil - Creche
Em aplicação neste exercício
31.21%
02.000009 Manutenção do Setor da Educação Infantil - Pré-Escolar
Em aplicação neste exercício
5%
02.000010 Manutenção do FUNDEB - Creche
Em aplicação neste exercício
2%
02.000011 Manutenção do FUNDEB - Pré-Escolar

Em aplicação neste exercício
25%

02.000006 Manutenção do Transporte Escolar da Creche
Em aplicação neste exercício
5%

02.000007 Manutenção do Transporte Escolar do Pré-Escolar
Em aplicação neste exercício
10%

Ensino Fundamental I

01.000006 Construção, Ampliação e Reforma de Escolas do Ensino Fundamental
Em aplicação neste exercício
25%

01.000027 Construção do Centro Educacional Torre de Pisa
Em aplicação neste exercício
5%

02.000014 Manutenção do Setor da Educação Fundamental
Em aplicação neste exercício
50%

02.000017 Manutenção da Secretaria Municipal de Educação - Gestão
Em aplicação neste exercício
5%

02.000015 Manutenção do FUNDEB - Ensino Fundamental
Em aplicação neste exercício
5%

02.000013 Manutenção do Transporte Escolar do Ensino Fundamental
Em aplicação neste exercício
10%

Ensino Médio

Não aplicável para o município

Inclusão

Já executado totalmente em exercícios anteriores

Alfabetização Infantil

02.000008 Manutenção do Setor da Educação Infantil - Creche
Em aplicação neste exercício
31.21%

02.000009 Manutenção do Setor da Educação Infantil - Pré-Escolar
Em aplicação neste exercício
15%

02.000010 Manutenção do FUNDEB - Creche
Em aplicação neste exercício
15%

02.000011 Manutenção do FUNDEB - Pré-Escolar
Em aplicação neste exercício
25%

02.000012 Manutenção da Merenda Escolar do Ensino Fundamental

Em aplicação neste exercício
13.79%

Educação Integral

02.000008 Manutenção do Setor da Educação Infantil - Creche
Em aplicação neste exercício
31.21%

02.000009 Manutenção do Setor da Educação Infantil - Pré-Escolar
Em aplicação neste exercício
17%

02.000010 Manutenção do FUNDEB - Creche
Em aplicação neste exercício
32%

02.000011 Manutenção do FUNDEB - Pré-Escolar
Em aplicação neste exercício
7%

02.000015 Manutenção do FUNDEB - Ensino Fundamental
Em aplicação neste exercício
12.79%

Qualidade da Educação Básica/IDEB

02.000010 Manutenção do FUNDEB - Creche
Em aplicação neste exercício
32%

02.000011 Manutenção do FUNDEB - Pré-Escolar
Em aplicação neste exercício
17%

02.000014 Manutenção do Setor da Educação Fundamental
Em aplicação neste exercício
16%

02.000015 Manutenção do FUNDEB - Ensino Fundamental
Em aplicação neste exercício
35%

Elevação da Escolaridade/Diversidade

Não aplicável para o município

Alfabetização de Jovens e Adultos

02.000013 Manutenção do Transporte Escolar do Ensino Fundamental
Em aplicação neste exercício
10%

EJA Integrada

Não aplicável para o município

Educação Profissional

Não aplicável para o município

Educação Superior

Não aplicável para o município

Qualidade da Educação Superior

Não aplicável para o município

Pós-Graduação

Não aplicável para o município

Profissionais da Educação

Já executado totalmente em exercícios anteriores

Formação

Já executado totalmente em exercícios anteriores

Valorização dos Profissionais do Magistério

02.000010 Manutenção do FUNDEB - Creche

Em aplicação neste exercício

19%

02.000011 Manutenção do FUNDEB - Pré-Escolar

Em aplicação neste exercício

26%

02.000015 Manutenção do FUNDEB - Ensino Fundamental

Em aplicação neste exercício

47.21%

Planos de Carreira

Já executado totalmente em exercícios anteriores

Gestão Democrática

02.000017 Manutenção da Secretaria Municipal de Educação - Gestão

Em aplicação neste exercício

50%

Financiamento da Educação

Já executado totalmente em exercícios anteriores

XXII - Outras informações previamente solicitadas pelo Tribunal de Contas:

Os questionários e as informações solicitadas no exercício de 2023 foram respondidos conforme prazos solicitados.

O presente relatório expressa a verdade do qual me reporto e dou fé.

Município de Pedras Grandes, 28 de fevereiro de 2024.

Aline Pignatel

Setor de Controle Interno

Portaria 011/2021